

ISTITUTO COMPRENSIVO STATALE - "ALESSANDRO AMARELLI"-ROSSANO  
Prot. 0006304 del 05/11/2019  
07 (Uscita)

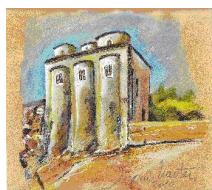

chiesa di San Marco  
(metà dell'XI secolo)

**ISTITUTO COMPRENSIVO A.AMARELLI**  
**VIA GRAN SASSO n. 16 - 87067 ROSSANO -**  
**TEL.0983/512197 - FAX 0983/291007**

**csic8aq00b@pec.istruzione.it**

Sito Web: [http:// www.icamarellirossano.edu.it](http://www.icamarellirossano.edu.it) – e-mail [CSIC8AQ00B@istruzione.it](mailto:CSIC8AQ00B@istruzione.it)



AL PERSONALE DOCENTE  
AL PERSONALE ATA  
AI GENITORI  
AGLI STUDENTI  
AL DSGA  
AL SITO WEB

**Oggetto: DIRETTIVA SULLA VIGILANZA DEGLI ALUNNI – RESPONSABILITÀ ED OBBLIGHI DEL PERSONALE DOCENTE ED ATA.**

### **IL DIRIGENTE SCOLASTICO**

VISTI gli artt. 2017 e 2048 del Codice Civile;  
VISTO il CCNL vigente del Comparto scuola;  
VISTO il D.lgs. 165/2001;  
VISTO il Regolamento d'Istituto ,

### **EMANA**

La seguente Direttiva sulla vigilanza degli alunni per l'a.s. 2019/2020 e sulle misure organizzative per tutto il personale della scuola di seguito riportate :

#### **QUADRO NORMATIVO E PROFILI DI RESPONSABILITÀ**

La vigilanza sugli alunni è un obbligo di servizio del personale docente il quale può essere chiamato a rispondere per danni arrecati dagli alunni, a terzi ed a se stessi. Sul personale gravano dunque, nei confronti degli alunni e delle loro famiglie, responsabilità di tipo penale, civile e amministrativo o patrimoniale.

Il Dirigente Scolastico non ha il dovere di vigilanza sugli alunni , bensì quello di predisporre misure organizzative idonee all'espletamento degli obblighi di vigilanza da parte del personale della scuola (art. 25 D.Lgs 165/01).

**Anche sul personale ATA ricadono compiti di sorveglianza** rispetto agli alunni.

La Tabella A dei profili di area allegata al CCNL 29/11/2007 attribuisce al personale dell'area A (collaboratori scolastici) "compiti di accoglienza e di sorveglianza nei confronti degli alunni, nei periodi immediatamente antecedenti e successivi all'orario delle attività didattiche e durante la ricreazione, [...] di vigilanza sugli alunni, compresa la vigilanza e l'assistenza necessaria durante il pasto nelle mense scolastiche, di custodia e sorveglianza generica sui locali scolastici, di collaborazione con i docenti".

#### **MISURE ORGANIZZATIVE RIGUARDANTI LA VIGILANZA DEGLI ALUNNI**

Il quadro normativo e i profili di responsabilità sopra richiamati suggeriscono, per la tutela degli alunni e nell'interesse del personale scolastico, la diligente applicazione delle misure organizzative sotto riportate.

## VIGILANZA DURANTE LO SVOLGIMENTO DELL'ATTIVITA' DIDATTICA

Fa parte degli obblighi di servizio imposti agli insegnanti quello di vigilare sugli allievi. L'art. 29 comma 5 del CCNL 29/11/2007 richiama tale obbligo, riferendolo a due particolari momenti della vita scolastica: "Per assicurare l'accoglienza e la vigilanza degli alunni, gli insegnanti sono tenuti **a trovarsi in classe 5 minuti prima** dell'inizio delle lezioni e ad assistere all'uscita degli alunni medesimi".

**Il personale docente deve essere presente in classe puntualmente.** Presentarsi in ritardo in classe espone il docente all'attribuzione della colpa in vigilando e il ripetersi di questa negligenza costituisce un'aggravante. La responsabilità dei docenti rispetto all'obbligo di vigilanza è disciplinata dagli articoli 2047 e 2048 del codice civile: "In caso di danno cagionato da persone incapaci di intendere e di volere, il risarcimento è dovuto da chi è tenuto alla sorveglianza dell'incapace, salvo che provi di non aver potuto impedire il fatto" (art.2047). [...] "I precettori e coloro che insegnano un mestiere o un'arte sono responsabili del danno cagionato dal fatto illecito dei loro allievi e apprendisti nel tempo in cui sono sotto la loro vigilanza". Le persone indicate dai commi precedenti sono liberate dalla responsabilità soltanto se provano di non aver potuto impedire il fatto" (art.2048).

Quindi, se l'alunno subisce un danno nel periodo di tempo in cui era affidato all'insegnante, o comunque all'Istituzione Scolastica, per ciò solo grava su chi era incaricato della sorveglianza una presunzione di omesso controllo rispetto all'obbligo di vigilanza, imposto dall'art. 2048 c.c.: "è in capo al docente, di conseguenza, l'onere di provare di avere adempiuto l'obbligo di sorveglianza con la diligenza necessaria ad impedire il fatto, per andare esenti da responsabilità" (Cass. Civ. Sez. III, 26 giugno 1998, n. 6331). Nelle ipotesi di responsabilità ex artt. 2047 e 2048 c.c., l'insegnante si libera se prova di non aver potuto impedire il fatto, dimostrando, quindi, di aver esercitato la vigilanza nella misura dovuta, e che, nonostante l'adempimento di tale dovere, il fatto dannoso per la sua repentinità ed imprevedibilità gli abbia impedito un tempestivo efficace intervento (Cass., sez III, 18.4.2001, n.5668); è richiesta, perciò, la dimostrazione di aver adottato in via preventiva le misure organizzative idonee ad evitare il danno (Cass. Civ., sez III, 3.2.1999, n. 916 ha confermato la sentenza di merito che aveva ritenuto sussistente la responsabilità dell'insegnante avuto riguardo alla circostanza dell'allontanamento ingiustificato della stessa dall'aula). La Corte dei Conti, sez. III, 19.2.1994, n. 1623, ha ritenuto, inoltre, che l'obbligo della vigilanza abbia rilievo primario rispetto agli altri obblighi di servizio e che, conseguentemente, in ipotesi di concorrenza di più obblighi derivanti dal rapporto di servizio e di una situazione di incompatibilità per l'osservanza degli stessi, non consentendo circostanze oggettive di tempo e di luogo il loro contemporaneo adempimento, il docente deve scegliere di adempiere il dovere di vigilanza. Durante l'esercizio delle attività didattiche, il responsabile della vigilanza sugli alunni della classe è, dunque, il docente e/o i docenti assegnati alla classe in quella scansione temporale. Il docente che, durante l'espletamento dell'attività didattica debba, non per futili motivi, assentarsi temporaneamente dalla classe, prima di allontanarsi dalla scolaresca deve incaricare un collaboratore scolastico di vigilare sugli alunni sino al suo ritorno. Il collaboratore scolastico non si può rifiutare di effettuare la vigilanza su richiesta del docente, come disposto dal Profilo Professionale.

## VIGILANZA ALL'INGRESSO E ALL'USCITA DA SCUOLA ED IN ALTRI MOMENTI DELLA VITA SCOLASTICA

1) **All'entrata degli alunni la vigilanza nelle aule è affidata ai docenti** in servizio alla prima ora. I docenti dovranno trovarsi in aula 5 minuti prima della campanella che segnala l'inizio delle lezioni: ore 7:55 per la scuola dell'Infanzia e Scuola primaria di Piragineti, ore 08:10 per la Scuola Primaria Porta di ferro e Scuola Sec. di primo grado di Piragineti, ore 08:25 Scuola Sec. di primo grado di Donnanna.

L'ingresso degli allievi negli edifici e pertinenze della scuola avviene al suono della campanella. Non è consentito, salvo disposizioni contrarie, l'ingresso o la permanenza degli allievi all'interno dell'Istituzione scolastica in anticipo sull'orario d'ingresso e dopo quello d'uscita. Al fine di regolamentare l'ingresso degli alunni nell'edificio scolastico all'inizio di ogni turno di attività, antimeridiano o pomeridiano, si dispone che presso ciascun ingresso dell'edificio sia presente un collaboratore scolastico che presta la dovuta vigilanza sugli alunni. Gli altri collaboratori scolastici

in servizio nel turno vigileranno il passaggio degli alunni nei rispettivi piani di servizio fino all'entrata degli stessi nelle proprie aule. Al fine di regolamentare l'uscita degli alunni dall'edificio scolastico al termine di ogni turno di attività, antimeridiano o pomeridiano, si dispone che presso ciascuna porta di uscita dell'edificio sia presente un collaboratore scolastico con il compito di prestare la dovuta vigilanza nel passaggio degli alunni. Gli altri collaboratori scolastici in servizio nel turno vigileranno il transito degli alunni nelle rispettive zone di servizio. Per assicurare la vigilanza, gli insegnanti sono tenuti ad assistere gli alunni sino alla porta di uscita dell'edificio. L'ingresso nella scuola e nelle aule, così come l'uscita degli alunni, devono essere oggetto di concomitante sorveglianza da parte del personale docente e ATA, nel rispetto delle norme di sicurezza. Gli alunni che non usufruiscono del servizio di trasporto organizzato dall'Ente Locale devono essere consegnati, all'uscita da scuola, solo ed esclusivamente al genitore o a persona adulta delegata con apposito atto di delega firmato dall'esercente la patria potestà e depositato agli atti della scuola e solo dopo che se sia stata accertata l'identità. In assenza del genitore all'uscita o del suo delegato, trascorsi 10 minuti il docente affida l'alunno al collaboratore scolastico ed avvisa il Responsabile di plesso o l'ufficio di segreteria che provvede a contattare la famiglia. Il collaboratore vigila l'alunno in attesa dell'arrivo del genitore o suo delegato. Dopo il terzo ritardo del genitore, il docente informa la Dirigenza al fine di contattare la famiglia dell'alunno ed, eventualmente, gli organi giudiziari a tutela dei minori. Lo stesso vale per i ritardi in orario di ingresso. La puntualità è un valore che si richiama al rispetto degli altri e delle regole della comunità scolastica. Si confida quindi nel senso di responsabilità dei genitori che esercitano sui minori la responsabilità educativa.

2) **Durante gli intervalli i docenti vigilano** sull'intera classe. L'intervallo fa parte dell'attività didattica e non costituisce interruzione degli obblighi di vigilanza. Pertanto i docenti sono tenuti a porre in atto le consuete misure organizzative e disciplinari idonee ad evitare pericoli.

3) **Uscita temporanea degli alunni dalla classe.** I docenti concedono agli alunni l'uscita dalla classe al di fuori dell'orario dell'intervallo solo in caso di assoluta necessità e sempre uno alla volta, controllandone il rientro. Dal punto di vista della responsabilità, nel caso di momentaneo allontanamento dalla classe il docente dovrà comunque verificare che l'attività svolta dagli alunni (anche in relazione all'età ed alla maturità) sia tale da non comportare alcun pericolo. In relazione al profilo di responsabilità per mancata vigilanza, ma anche in considerazione degli aspetti pedagogici, dovrà essere evitato il più possibile l'allontanamento temporaneo degli alunni dalla classe per qualunque motivo. Qualora l'insegnante ritenga indispensabile ricorrere a questa misura estrema, dovrà comunque verificare che l'alunno allontanato rimanga sotto la custodia di altri docenti o dei collaboratori scolastici. **Allo stesso modo, si invitano i docenti a non fare uscire dall'aula gli alunni per incombenze legate all'attività didattica (come per esempio fotocopie, reperimento di materiale).** Per queste necessità i docenti si rivolgeranno a ai collaboratori scolastici prima dell'inizio delle lezioni o alla fine delle stesse. Si rammenta, inoltre, che è fatto divieto di consentire, favorire o promuovere l'allontanamento degli allievi dall'aula con espresso divieto di procedere all'allontanamento di allievi dall'aula.

4) **I cambi di docente nelle varie aule devono avvenire** celermente al fine di non far gravare solo sul personale non docente la sorveglianza ai piani. I docenti sono dunque invitati a non stazionare nei corridoi, o in altri luoghi durante il cambio dell'ora se hanno lezione.

5) **I docenti dell'ultima ora di lezione si accerteranno** che tutti gli alunni abbiano lasciato l'aula e che tale operazione di abbandono del locale si svolga con rigoroso ordine. Ogni docente può e deve intervenire nei riguardi di tutti gli alunni, anche di quelli non propri, in particolar modo nel caso in cui manchi il docente di quella classe, per arginare e/o segnalare comportamenti a rischio, o comunque non consoni all'istituzione scolastica.

6) **Alle classi non è permesso uscire** dall'aula prima del suono della campana, del rispetto della regola sono responsabili i docenti.

7) **È vietato espellere momentaneamente** dall'aula uno o più alunni, perché l'allontanamento non fa venir meno né riduce la responsabilità rispetto alla vigilanza. In caso di comportamenti di rilevanza disciplinare degli alunni, è opportuno annotare i fatti sul registro di classe e, per comportamenti particolarmente gravi, avvisare la Vicepresidenza al termine dell'ora di lezione.

8) **I docenti devono** vigilare con attenzione sulle attività degli studenti nei laboratori e nelle palestre, affinché siano rispettate le norme di sicurezza.

9) **La sorveglianza dell'atrio e dei corridoi è affidata ai collaboratori scolastici**, collocati nelle postazioni previste dal Piano delle Attività del Personale ATA

#### VIGILANZA DURANTE IL PERIODO DI MENSA E DI DOPO-MENSA.

La vigilanza sugli alunni nei periodi di mensa e di dopo mensa è affidata al personale docente in servizio, coadiuvati, nell'assistenza necessaria durante il pasto, dai collaboratori scolastici, come previsto dal CCNL. Ciascun docente, in orario di servizio a seconda del turno disposto, deve accompagnare la propria classe/sezione e vigilare affinché, durante il tragitto, gli alunni assumano un comportamento disciplinato. Il docente deve sempre precedere il gruppo. Gli alunni che usufruiscono del servizio mensa devono lasciare la sezione tutti insieme, vigilati dal docente in servizio. Per nessuna ragione gli alunni devono accedere al servizio mensa prima del docente accompagnatore. Gli alunni devono tenere un comportamento educato e corretto, rispettoso nei confronti dei docenti, dei collaboratori scolastici, del personale addetto al servizio mensa, dei compagni e degli alimenti. Non è consentito uscire dalla mensa per recarsi ai servizi (salvo casi urgenti), prima che il gruppo abbia concluso il servizio mensa e abbia fatto rientro in sezione accompagnato dal personale docente. Gli alunni possono usufruire dei servizi igienici prima del servizio-mensa o dopo, salvo casi di urgenza, ma sempre vigilati da un collaboratore scolastico.

#### ENTRATE POSTICIPATE E USCITE ANTICIPATE

Gli alunni che giungono a scuola in orario posticipato, e in modo occasionale, sono ammessi alla frequenza delle lezioni e accompagnati in classe dal personale collaboratore scolastico. In caso di ritardi ripetuti (non oltre i 3 ritardi) il docente è tenuto ad informare il Dirigente scolastico. Quando le entrate posticipate assumono una certa continuità nel tempo devono essere preventivamente autorizzate dal Dirigente Scolastico, previa richiesta scritta dei genitori o di chi esercita la potestà parentale. Nessun alunno può essere consegnato prima del termine delle attività se non a fronte di autorizzazione del Dirigente Scolastico o del collaboratore delegato. Il docente consentirà l'allontanamento dalla classe, affidando l'alunno al collaboratore scolastico, solo nel momento in cui è presente a scuola il genitore o la persona delegata al ritiro.

#### USO DELLE ATTREZZATURE

Il docente è responsabile del corretto USO DELLE ATTREZZATURE da parte degli studenti che gli sono affidati. Tale responsabilità deriva non solo dal generale obbligo di sorveglianza, ma anche da quanto specificamente previsto dal D.lgs 81/2008 e successive modifiche ed integrazioni, a tutela dei soggetti nell'ambiente lavorativo. I docenti, pertanto, sono tenuti a: – vigilare sull'incolumità degli alunni durante la permanenza a scuola e, comunque, durante lo svolgimento di ogni iniziativa proposta dalla scuola; – informare ed istruire gli studenti sulle modalità corrette di utilizzo delle attrezzature e dei laboratori; – Informare gli alunni su eventuali rischi connessi all'uso delle attrezzature e dei materiali, indicando ogni possibile mezzo e/o strategia per prevenire incidenti; – informare e discutere con gli studenti il regolamento d'uso del/dei laboratorio/i utilizzato/i; – vigilare attentamente e costantemente perché gli studenti osservino le istruzioni e le disposizioni ricevute; – verificare l'idoneità e la perfetta efficienza degli strumenti utilizzati per le esercitazioni; – valutare la compatibilità delle esercitazioni proposte con le condizioni ambientali visibilmente rilevabili; – controllare che gli studenti loro affidati usino il P.C. in modo corretto e coerente con le finalità educativo - didattiche della scuola; – rispettare i Regolamenti dei luoghi laboratoriali. In ogni caso, i Responsabili dei plessi dovranno verificare eventuali elementi di criticità che sono di ostacolo alla

corretta vigilanza sugli alunni da parte dei docenti e dei collaboratori scolastici segnalandoli, tempestivamente alla Dirigenza scolastica.

#### USCITA AUTONOMA DEI MINORENNI (scuola secondaria di I grado)

Per quanto concerne l'uscita degli alunni dall'edificio scolastico al termine delle attività didattiche giornaliere si richiama quanto espressamente prescritto dall'**articolo 19-bis della legge n. 172/2017** (Disposizioni in materia di uscita dei minori di 14 anni dai locali scolastici):

*1. I genitori esercenti la responsabilità genitoriale, i tutori e i soggetti affidatari ai sensi della legge 4 maggio 1983, n. 184, dei minori di 14 anni, in considerazione dell'età di questi ultimi, del loro grado di autonomia e dello specifico contesto, nell'ambito di un processo volto alla loro auto-responsabilizzazione, possono autorizzare le istituzioni del sistema nazionale di istruzione a consentire l'uscita autonoma dei minori di 14 anni dai locali scolastici al termine dell'orario delle lezioni. L'autorizzazione esonera il personale scolastico dalla responsabilità connessa all'adempimento dell'obbligo di vigilanza.*

*2. L'autorizzazione ad usufruire in modo autonomo del servizio di trasporto scolastico, rilasciata dai genitori esercenti la responsabilità genitoriale, dai tutori e dai soggetti affidatari dei minori di 14 anni agli enti locali gestori del servizio, esonera dalla responsabilità connessa all'adempimento dell'obbligo di vigilanza nella salita e discesa dal mezzo e nel tempo di sosta alla fermata utilizzata, anche al ritorno dalle attività scolastiche.*

Pertanto, si ricorda ai Sig.ri Genitori degli alunni che se non autorizzano la scuola a quanto sopra esposto, permangono gli obblighi di vigilanza e dei conseguenza il minore al suono della campanella sarà affidato esclusivamente al genitore o a persona dallo stesso delegata.



IL DIRIGENTE SCOLASTICO

Prof.ssa Tiziana Cerbino